

T[®]OUPEE.TR
SIMPLIFYING THE FUTURE

Protez Saç Kullanım İpuçları

Hangi protez saç seçilmelidir, hangi saç yoğunluğu size uygundur, Nasıl ilk kullanıma hazırlanır, bantlanır, takılır, çıkarılır, temizlenir.

Protez Saç kullanımı konusunda merak ettikleriniz...

AYDIN TOLAY

Website adresimiz:
<https://toupee.tr>

bilgi@toupee.tr

Sosyal medya adreslerimiz:

<https://x.com/toupeetr>

<https://facebook.com/toupee.tr>

<https://instagram.com/toupee.com.tr>

<https://pinterest.com/toupeetr>

<https://youtube.com/@toupeetr>

<https://vimeo.com/toupeetr>

<https://linkedin.com/company/toupeetr>

Yaşınızı Kendiniz Belirleyin

Hollywood hakkında bilinen bir şey varsa, o da çok fazla sahte saç olduğudur! Ve kellik tamamen normal olsa da, pek çok erkek ünlü sihirli bir şekilde yeniden ortaya çıkan saç çizgilerine ne olduğunu açıklamadı.

T **®** **ROUP**

İçindekiler

1	Protez saç nedir?	4
2	İşlem görmüş, Remy, Bakire saç Farkları nelerdir? ..	4
3	Bakire Avrupa Saçı mı, Çin, Hint, Kore Saçı mı? ...	4
4	Dantel & Deri & Mono taban karşılaştırması	5
5	Doğru saç 'yoğunluğu' nasıl seçilir?	6
6	Protez Saç Boyutunu Nasıl Ölçerim?	6
7	Protez Saçın İlk Kullanıma Hazırlanması	7
8	Tutkal mı, Bant mı?	8
9	Saç Bandı Nasıl Uygulanır?	8
10	Saç Yapıştırıcısı Nasıl Uygulanır	8
11	Protez saç nasıl takılır?	9
12	Dantel protez saç nasıl takılır?	9
13	Protez Saçımı nasıl çıkarabilirim?	10
14	Karışmış Saçların Açılması	10
15	Protez Saçların Boyanması	10
16	Protez saçın temizlenmesi	10
17	Günlük Hayatta Karşılaşılabilecek durumlar	11
18	İletişim	12

Protez Saç Nedir?

Erkek protez saçları, eski çirkin peruk günlerinden bu yana uzun bir yol kat etti. Göreceğiniz gibi, o sahte görünümü, ağır, sentetik perukların olduğu günler geride kaldı. Şimdi, saç dökülmesiyle mücadele için en iyi seçeneklerden biri oldu.

Peki protez saç nedir?

Basitçe söylemek gerekirse, çoğu erkek saç dökülmesi için protez saç satın alır. Yine de internette gördüğünüz sayısız isim sizi yanıltmasın: protez saç, peruk, saç sistemi. Bunların hepsi aynı şeyi ifade etmektedir.

Günümüzün protez saçları yarı kalıcıdır ve kullanıcının arka ve yanlardaki mevcut saçlarıyla uyum sağlayacak şekilde tasarlanarak tepeye yapıştırılır veya bantlanır.

Dolayısıyla bir protez saç sadece kişinin gençliğini ve çekiciliğini geri kazandırmakla kalmaz, aynı zamanda özgüvenlerini yeniden kazanmalarına yardımcı olarak hayatlarını tazeler.

“ Saç Bakımı kişisel bakımdır.”

İşlem Görmüş, Remy ve Bakire (Virgin) saç. Farkları nelerdir?

Protez Saçlar için kısaca üç farklı saç tipi vardır: işlem görmüş saç, remy saç ve bakire (virgin) saç.

Çoğu müşteri doğru saç tipini nasıl seçeceğini bilmek ister. İşte üç saç tipi arasındaki farklar:

İşlem Görmüş saç (Processed Hair) tipi:

İşlem görmüş saç, asitle işlem görür ve kütikülü yoktur. Saç uçları ve saç kökleri birbirine karışmıştır, hepsi tek yönde değildir. Ancak dolaşmaz, çünkü asit işleminden sonra pürüzsüzdür ve kütikül kalıntısı yoktur. Saç çok yumuşak ve incedir. Doğal bir renge sahiptir ve ağartılmış ve boyanmış olabilir. **İşlemler sonrası saçın doğal yapısı bozulmuş olabilir, bu nedenle daha kırılabilir ve mat olabilir.**

Çeşitli kaynaklarda bir de (ekonomik) **Karma Saç**; yani farklı kaynaklardan elde edilen saçların karıştırılmasıyla oluşmuş saç sınıfı belirtilse de, genelde (yine ekonomik) işlenmiş saçlar kategorisindeki ürünlerde Karma Saç kullanılmaktadır.

REMY SAÇ TİPİ:

Remy saç yüksek kaliteli insan saç türlerinden biridir. Saçlar örgü şeklinde kesilmiş, işlemler sırasında saçların yönü korunmuştur. Remy saçın en belirgin özelliği, saç telinin doğal yönüne dikkat edilerek işlenmesidir. Bu, tüm saçların kökünden uca doğru aynı yönde sıralandığı anlamına gelir. Bu sıralama, saçı daha parlak, doğal ve pürüzsüz hale getirir, aynı zamanda saçın kararmasını ve matlaşmasını önler.

Bazı kimyasal işlemlerle şekil verilmiş, daha az kütikül kalmıştır, ancak yine de yüksek kaliteyi koruyan bir saçtır. Doğal bir rengi vardır, ağartılmış ve boyanmış olabilir. Normal saça göre daha dayanıklıdır.

Özetleyecek olursak REMY Saçlarda;

1. Saç telinin doğal yönü korunmuştur.
2. Daha az kararma ve matlaşma yaşanır.
3. Saçlar daha yumuşak ve parlaktır.
4. Dayanıklı ve Yüksek kalitededir.

Bakire (Virgin) saç tipi:

Bakire saç, perma, ağartma, saç boyama, doku değiştirme veya herhangi bir kimyasal tedaviye tabi tutulmamış saçı ifade eder. Yani, tamamen doğal insan saçıdır.

Bakire saç, sağlıklı, güçlü ve parlak, yüksek kalite bir saçtır. Kimyasal işlemlerden hasar görmemiş saç yapısı nedeniyle daha uzun ömürlüdür.

Saçın Yönü; Bakire saç, aynı zamanda seçenek olarak **Remy saç** özelliğine de sahip olabilir. Yani, kökünden uca kadar doğal yönü korunarak işlenmiş de olabilir.

Bakire Avrupa Saçı mı yoksa Çin, Hint, Kore Saçı mı? Hangisi daha uygundur?

Avrupa saçı dendiğinde, insanlar genellikle yumuşak ve ince saç dokusunu düşünürler. Genellikle Avrupa saçının Çin, Hint, Kore saçından daha yumuşak ve ince olması gerektiğine inanılır. Bu kısmen doğrudur. Bu noktayı burada açıklığa kavuşturacağım.

Adından da anlaşılacağı gibi Avrupa saçı, Avrupa saçıdır. Sadece saçın kökenine atıfta bulunur, dokusuna değil. Avrupa saçı genellikle **'orijinal Avrupalı' saçına** atıfta bulunur. Bir Avrupa'dan kesilmiş saçta, saçın "yukarıdan aşağıya" yönü iyi korunmalıdır (Remy saç) ve en önemlisi saçın herhangi bir kimyasal işlem görmemesi, yani çok sağlıklı ve dayanıklı olması sağlanmalıdır. Bu saçlar birçok kez yıkandıktan sonra bile iyi bir parlaklığa sahiptir.

Hint saçı ile Çin ve Kore saçı ise diğer bir gruptur, aşağıda tüm gruptan Çin saçı olarak bahsedilecektir.

Çin saçı, İşlem Görmüş Çin saçını ve Remy Çin saçını içerir. **İşlem Görmüş Çin saçında**, saç yumuşak, ipeksi ve parlak hale getirilmek için bazı kimyasal işlemlerden geçer. Ancak birkaç yıkama turundan sonra, saçın parlaklığı önceki kadar iyi olmayacak ve Bakire Saç kadar sağlıklı olmayacaktır. **Çin Remy saçı** diğer tüm Remy saçları gibidir. "Yukarıdan aşağıya" yönü iyi korunmuş, saçın sağlıklı ve dayanıklı olması için kısıtlı kimyasal işlem görmüştür.

Her Avrupalının saçı, saçın kalınlığı ve yumuşaklığı gibi farklı bir dokuya sahiptir. Genellikle, daha koyu tenli Avrupalıların daha kalın saçları ve daha açık tenli Avrupalıların daha ince saçları vardır. Ancak, çoğu Çinlinin saçları hemen hemen aynıdır. Dahası, kimyasal işlem nedeniyle, bazen Çin saçları Avrupa saçlarından daha yumuşak, ipeksi ve daha ince olacaktır. Bu nedenle **yumuşak, ipeksi ve ince saçlar istiyorsanız, Çin saçları da iyi bir seçimdir. Elbette, sadece sağlıklı ve uzun ömürlü saçlar istiyorsanız, o zaman Avrupa tarzı saç protezi sizin için çok uygundur.**

Taban Malzemeleri

Dantel & Deri & Mono taban karşılaştırması

Protez Saç kullanmaya karar verdiğinizde, çeşitler arasında hangisini seçeceğinizi konusunda kafanız karışabilir. Hangi protez saç taban malzemesinin sizin için doğru olduğu ise nihayetinde ihtiyaçlarınıza ve yaşam tarzınıza bağlıdır. Sizin doğru seçimi daha hatasız yapabilmemiz için çeşitleri elimden geldiğince kısa özetlemeye çalışacağım.

Dantel tabanlı saç sistemi

En popüler tabanlardan biri tam dantel tabandır. Bu, protez saçlar, taban boyunca sentetik veya insan saçlarının dantel malzeme ile bağlandığı seçenektir.

Doğal görünümlü dantel malzemesi sayesinde saç çizgisinin neredeyse görünmez olması nedeniyle özellikle faydalıdır. Bu, esasen size aileniz, arkadaşlarınız veya çevrenizde protez saç sistemi takıp takmadığınızı bile söyleyemeyecekleri en doğal görünümü verir!

Deri bazlı saç sistemi

Deri tabanlar, özellikle de süper ince veya ultra ince deri tabanlar, piyasada bulunan en ince veya en hafif tabanlar olarak bilinmektedir.

Ultra ince cilt sistemleri özellikle v-loop havalandırma ile birlikte gelir ve bu da onları son derece doğal bir görünüme kavuşturur. Bununla birlikte, doğal bir görünüm sunmanın yanı sıra, genellikle daha az saç yoğunluğu taşımalarının nedeni de budur, ancak genel olarak poli sistemler çok nefes almaz. Bu nedenle, daha sıcak iklimlerde yaşayanlar veya aktif olanlar ya da düzenli olarak egzersiz yapanlar için en ideal seçenek değildir.

Genel olarak, taban ne kadar kalınsa o kadar dayanıklıdır. Poli derili bir yapıya sahip olan monofilament veya dantel tabanlarının, olmayanlara göre daha dayanıklı olmasının nedeni de budur. Bununla birlikte, taban ne kadar kalın olursa, tam poli deri sistemi de o kadar az doğal görünecektir. Doğal görünüm ve dayanıklılık arasında her zaman bir değiş tokuş söz konusu bulunmaktadır.

Protez Saç Taban Malzemeleri Avantaj & Dezavantajları

Taban	Nefes alabilir	Dayanıklı	Doğal görünümlü	Sıcak iklim	Takması çıkarması kolay	Saç yoğunluğu
DANTEL	✓		✓	✓		Seyrek-Orta %60-%100
DERİ		Ultra İnce Deri Protez Saçlar ✓ Dayanıklı Değil	Sadece Ultra İnce Deri Protez Saçlar ✓		✓	Seyrek-Orta %80-%110
MONO	✓	✓		✓	✓	Orta-Yoğun %100-%180

Ayrıca, hafif, nefes alabilen ve çok yumuşak olmaları onları ameliyatsız saç değiştirme sistemlerini arayanlar için popüler bir seçenek haline getirmektedir. Bununla birlikte, hassas olabilirler, bu nedenle sadece daha az saç yoğunluğu (saç hacmi) taşımakla kalmazlar, aynı zamanda bir bütün olarak çok dayanıklı değildirler. Buna ek olarak, düğümler görünür olabilir ve takılması, çıkarılması ve temizlenmesi için çok fazla bakım gerekir.

Dantel tabanlı protez saçlarda, Fransız danteli veya İsviçre danteli alma seçeneği de vardır. Fransız dantel üniteleri daha az doğal görünümlüdür ancak büyük dayanıklılık sağlar. Çoğu dantel sistemi varsayılan malzeme olarak Fransız danteli kullanır. İsviçre danteli üniteleri ise daha doğal görünümlüdür ancak hassaslığı nedeniyle ilkinde kıyasla daha dayanıksızdır.

Monofilament temel saç sistemi

Monofilament tabanlar, saç sistemi tabanları arasında en dayanıklı olanlardan biridir. Bu, tek tek saçların kafa derisinden büyüyen saç yanılması veren bir ağ malzemesine bağlanmasındandır.

Yumuşak ve rahattırlar ve tam dantel veya deri tabanlara göre daha uzun ömürlü olma eğilimindedirler. Bunun nedeni, monofilament sistemlerin genellikle poli veya dantel ile birlikte inşa edilmesidir; bunlardan ilki ekstra dayanıklılık sağlar. Sonuç olarak, daha fazla saç yoğunluğu tutabilirler ve protez saçlarını yarı kalıcı olarak kullanmak isteyenler için idealdirler. Bununla birlikte, bir dantel protez saç kadar nefes alamazlar.



Saç Yoğunluğu

Doğru saç 'yoğunluğu' nasıl seçilir?

Saç yoğunluğu ne anlama gelir?

Saç yoğunluğunuz, kafa derinizin her bir cm karesinde kaç saç uzadığını ifade eder.

Erkek protez saçının saç yoğunluğu, erkek protez saçının tabanına bağlanan saç miktarını ifade eder.

Erkekler için çevrimiçi bir protez saç seçerken, birçok farklı saç yoğunluğu seçeneği vardır. Doğal görünmek için hangisini seçmeliyim? Lütfen dikkatlice okuyun ve cevabı bulun.

Erkek protez saç yoğunluğu seçenekleri

Erkek protezlerinin bir dizi yoğunluğu vardır. Bunları genellikle ultra seyrek (%60), seyrek (%80), seyrek ila orta (%100), orta (%130), orta ila yoğun (%150) ve yoğun (%180) olarak alabilirsiniz. Erkek saç protezi alacak çoğu kişi seyrek ila orta (%100) ve orta (%130) aralığında olacaktır. Erkekler için doğru yoğunluktaki saç protezini almak çok önemlidir. Çok sapmışsa, kesinlikle doğru görünmez. Arada esneme payı vardır ve doğal saçınızdan biraz daha seyrek satın alabilirsiniz. Doğal saçınızdan biraz daha yoğun satın alabilirsiniz, ancak aralığın tamamen uzak tarafında seçilmişse, çok dikkat çekici bir şeydir.

Yaşınızı düşünün

Aslında dikkate alınması gereken bir sonraki faktör yaştır. Yaş, dikkate alınması gereken çok önemli bir faktördür, çünkü hayatlarımızın ilerlemesiyle birlikte neredeyse tüm erkekler saçlarını kaybedecektir. Altmışlı, yetmişli ve seksenli yaşlardaki erkeklere bakarsanız, saç yoğunlukları düşecektir ve saçlarının gençlerin veya yirmili yaşların saçlarından daha az olduğunu göreceksiniz.

Bu genel bir kuraldır. Daha yaşlıysanız, saçlarınız daha seyrek olacaktır ve süper seyrek (%60) ile seyrek (%80) aralığında olabilirsiniz. Yirmili yaşlarınızdaysanız ve saçlarınız ilk başta yoğunsa, seyrek ila orta (%100) ve orta (%130) aralığında olabilirsiniz. Ancak, saçlarınız her zaman seyrekse, saçlarınız her zaman çok yoğun değilse, seyrek ila orta (%100) ve seyrek (%80) aralığına yakın, biraz daha seyrek seçmeye çalışın. İlk kez erkek saç protezi aldığımızda ağgözlü olmak ve dünyadaki tüm saçları istediğimizi düşünmek kolaydır. Ancak bazen daha ince bir görünüm daha iyidir.

Mevcut saç yoğunluğunu göz önünde bulundurun

Erkek tipi kellik yaşayan kişilerde, başın üst kısmında hiç saç olmaması ancak her iki tarafta ve arkada yoğun saç olması yaygındır. Bu durumda, mevcut saçla uyum sağlayacak yoğunluğu seçebilirsiniz.

Temel tipleri göz önünde bulundurun

Farklı tabanlar farklı miktarlarda saç taşıyabilir. En zarif dantel veya ultra ince deri tabanlar yalnızca seyrek (%80) ve orta seyrek (%100) yoğunlukta saç tutabilirken, monofilament ve ipek tabanlar orta (%130) ve ağır (%180) yoğunlukta saç tutabilir. Yoğunluğun erkekler için stok protez saç için uygun olma şekli budur.

Farklı tabanlarla farklı yoğunluklar yapabiliriz, ancak genel bir kural vardır: kalın bir tabanla yoğun saç. Kalın taban, saçın seyrek yoğunluğuyla eşleşemez, saç çok seyrekse taban çok belirgin olacaktır.

Bu nedenle, seyrek yoğunluk arıyorsanız, nispeten kısa bir kullanım ömrüne sahip olan ancak aynı zamanda size şeffaf ve doğal bir görünüm sağlayabilen nispeten hassas ve ince bir taban kullanmalısınız. Öte yandan, yüksek yoğunluklu saç arıyorsanız, taban bu miktarda saç barındıracak kadar kalın olmalıdır.

Protez Saç Boyutunu Nasıl Ölçerim?

Protez Saç satın almak söz konusu olduğunda, her zaman kafamız karışır, hangi boyuta ihtiyacım olduğunu nasıl bilebilirim?

Aslında, boyutlar GENİŞLİK x UZUNLUĞA göre ayrılır.

Genişlik, sol taraftan sağ tarafa olan ölçüdür, saç çıkmayan (ve seyrelmiş) alanı kapsamalıdır. Saç protezinizin tabanının genişliğini ölçmek için, kulaktan kulağa doğru olan mesafe deki kel veya seyrelmiş alanı ölçün.

Protez Saç tabanınızın uzunluğunu ölçmek için, saç çizginizin önünden saç dökülmesinin arkasına kadar ölçün. **Uzunluk, arkadan öne doğru olan boyuttur, ayrıca saç dökülmesinin veya kellik kısmının boyutundan daha büyük bir saç protezi seçmek daha iyi olacaktır.** Özel bir boyut seçebilirsiniz veya saç stilistiniz kurulum sırasında boyutu özelleştirebilir.

Önemli not: Kel bölgenin çevresindeki saç yoğunluğunun azalmakta, seyrelmekte olduğu bölgelerin de protez takılmadan önce makine ile kesilmesi gereklidir. Doğru protez saç boyutu ölçüsü bu bölgeler de kesilmiş kabul edilerek alınan ölçüdür.

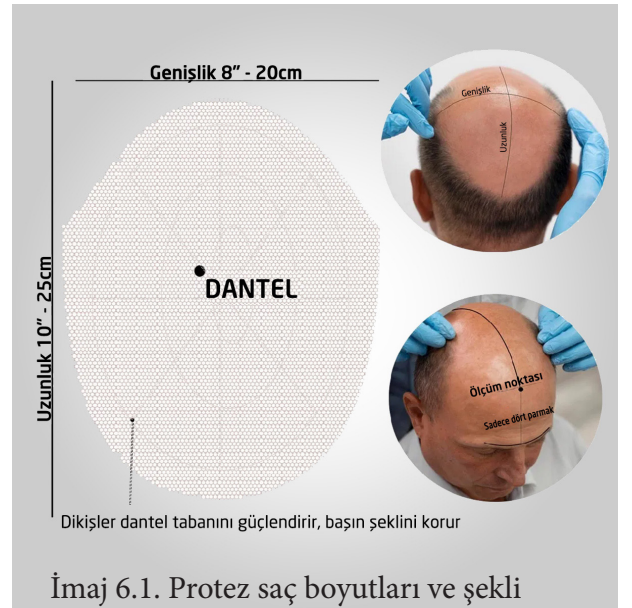

İmaj 6.1. Protez saç boyutları ve şekli

İhtiyacınız olan saç protez boyutunu belirlediniz, artık aşağıdaki Protez Saç ölçülerinden, hesapladığınız rakamlara en yakın ve biraz daha büyük olan bir ölçüde protez saçınızı sipariş edebilirsiniz.

GENİŞLİK * BOY	
5*7 inch	~12.7*17.7xcm
6*8 inch	~15.2*20.3cm
6*9 inch	~15.2*22.8cm
7*9 inch	~17.7*22.8cm
7*10 inch	~17.7*25.4cm
8*10 inch	~20.3*25.4cm
9*11 inch	~22.8*27.9cm

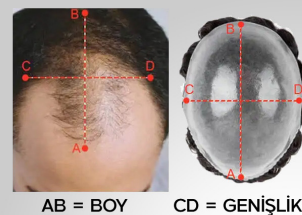

Kullanıma Hazırlanması

Protez Saçın İlk Kullanıma Hazırlanması

Protez Saç kullanıcılarının kendilerini en tedirgin hissettiği konu nedir diye sorulsa, tahminen **TOUPEE.TR** protez saç kutusunu ellerine aldıklarında, bunu nasıl ilk kullanıma hazırlayacaklardır denilecektir.

TOUPEE.TR/SALONLAR bölümümüzden, size en yakın protez saç hizmeti alabileceğiniz yere giderek, **TOUPEE.TR** Protez Saç kutunuzu uzman arkadaşına verip, 30 dk içinde yepyeni saçlarınızla dışarı çıkabileceksiniz.

Haftalık, iki haftalık temizleme bakım işlemlerini de **TOUPEE.TR/SALONLAR** bölümündeki size en yakın Protez Saç uzmanlarına yaptırmanızı öneririz. Ben kendim yaparım diyen dostlarımız da okumaya devam ederek nasıl yapabileceklerini öğrenip, uygulayabilirler.

TOUPEE.TR Protez Saçlarının ilk kullanıma hazırlanması belki de diğer işlemler arasında en kolay ve çabuk seçenektir desek yanlış olmaz. Bir deneyim olsun veya kendi işimi kendim yapmayı severim düşüncesiyle **TOUPEE.TR** Protez Saçınızı ilk kullanıma kendiniz hazırlamayı seçerseniz de size en hatasız ve kolayca nasıl yapacağınızı aşağıda açıklayacağız.

İhtiyaç duyarsanız, kafanızdaki kel alanı traş etme, çevresini Marker ile çizme konusunda bir arkadaşınız da size yardımcı olabilir?

Başınızın hazırlanması

Makine ile kafanızdaki kel veya seyrelmiş alanı yanlar elden geldiğince düz, arka tarafı keskin kenarsız, belirli bir şekilde traş edeceksiniz. Protez saç taban şeklinin İmaj 6.1'deki örnek protez saç şekli gibi olacağı dikkate alınarak kesilmelidir. Ön ve arka aynalı bir ortamda, kafanızda traş makinesi kullanma pratiğindeyseniz bunu çok rahatça gerçekleştirebileceksiniz.

Protez saç şablonunun hazırlanması

Kullanılacaklar: İki küçük parça bant, Streç Film, medikal bant, maket bıçağı

Alnınızda protezin başlayacağı yerin üstüne ve kafanızın arkasında protezin biteceği yere bantları yapıştırın.

Uzunca streç filmi kesip ortası kafanızın üstünde başlangıcı protez saçın başlayacağı yerden kaşınıza daha yakın, ve arkası da protez saçın biteceği yerden daha uzun bırakılmak üzere gergince kafanızdaki bantlara yapıştırın. Her iki yanınızdaki streçleri kulak altlarınızdan başlayarak aşağı doğru çevirerek burun, bitince çenenizin altında sıkıca düğümleyin. (Bir tarafı burarken diğer tarafı dişlerinize tutarak gergin kalmasını sağlayın)

Bir Marker kalemle kel alanın çevresini çizin. Ön bölgede ise, iki kaşınızın tam ortasından 3-4 parmak yukarı veya tam iki kaşınızın ortasından yukarı doğru kaşlarınızı kaldırdığınızda kırışmanın bittiği nokta ön kısım başlangıcı olacak şekilde belirleyin. Her iki yandan bu noktada birleşecek şekilde çizimi tamamlayın. Ön kısmın üstüne 'Ö', arka tarafa da bir çizik atın ki, işiniz bittiğinde ön arkayı karıştırmayın.

Protez saçın taban kesim şekli genelde İmaj 6.1'deki örnek protez saç şekli olacaktır. Ön bölge, takacak kişi gençleştikçe daha düzleşmekte, yaşlandıkça daha bombeleşmektedir.

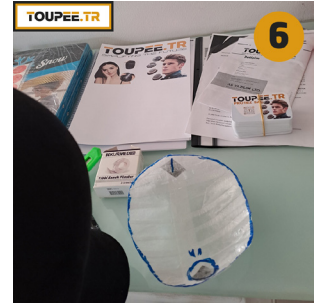
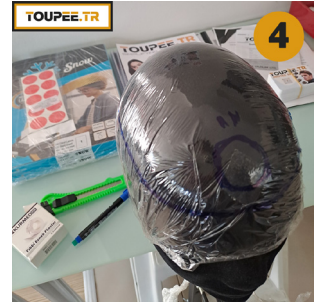

Bu şablon alanını kaplamak ve sertleştirmek üzere, kafanızın bir tarafından diğer tarafına, medikal bantlarla kaplayın. Çenenizin altından steçi kesin. Medikal bant altında şablon çizimini göreceksiniz. Çevresini keserek şablonunuzu oluşturun.

Protez saçı manken kafasına tersten önu mankenin yüzüne gelecek şekilde yerleştirip, dört toplu iğne ile uç taraflarından sabitleyin.

Şablonunuzun önu tam protez saçın önüne gelecek şekilde yerleştirip, 4 toplu iğne ile şablonu sabitleyip şablon çevresinden protez saçı çizin. Şablonu çıkartın, protez saçı içerden de 4 iğne ile sabitleyin ki keserken oynamasın.

Protez saçın kenarlarından kaldırarak çizgilerden keskin bir makas veya maket bıçağıyla kesin.

TOUPEE.TR protez saçınız ilk kullanıma hazırlandı ve artık bantlama veya sıvı tutkal ile kafanıza sabitleyecek hale geldiniz.

Kafanıza yapıştırdıktan sonra, normal bir erkek kuaförüne giderek veya kendiniz (yapabiliyorsanız) istediğiniz saç şeklini vererek protez saçı kesip kullanabilirsiniz. Protez saçınızın 5cm den kısa kesilmemesi gerektiğini unutmamalısınız. Hayırlı kullanımlar dileriz.

Tutkal mı, Bant mı?

Tutkal mı, Bant mı: Hangi Seçenek En İyisidir?

1. Protez saç Tutkalı: Tutkal, yapıştırıcı veya bağlayıcı madde olarak da bilinir.

Protez saçları sabitlemek için popüler bir seçimdir. İşte bazı önemli hususlar:

a. Tutturma Gücü: Tutkal genellikle güçlü ve uzun süreli bir tutuş sağlar. protez saç ile saç deriniz arasında güvenli bir bağ oluşturarak, aktiviteler sırasında veya zorlu hava koşullarında bile yerinde kalmasını sağlar.

b. Özelleştirilebilir Uygulama: Tutkal ile, uygulanan yapıştırıcının yerleşimi ve miktarı üzerinde daha fazla kontrole sahip olursunuz. Bu, kusursuz ve doğal bir görünüm sağlayan hassas ve özel bir bağlantı sağlar.

c. Potansiyel Hassasiyet: Bazı kişilerde, belirli yapıştırıcılardaki bileşenlere tepki veren hassas bir cilt olabilir. Cilt hassasiyeti veya alerji geçmişiniz varsa, hassas ciltler için özel olarak formüle edilmiş bir yapıştırıcı seçmeniz veya önceden bir yama testi yapmanız çok önemlidir.

2. Protez saçlar için Bant: Bant, protez saçları takmak için popüler bir diğer seçenektir. Bant tercihiniz olarak değerlendirirken aşağıdaki faktörleri göz önünde bulundurun:

a. Uygulama Kolaylığı: Bant genellikle tutkala kıyasla uygulanması daha kolay ve hızlıdır. Önceden kesilmiş yapışkan şeritler veya rulolar protez saç çevresine kolayca uygulanabilir, bu da size zaman ve emek kazandırır.

b. Ayarlanabilirlik ve Tekrar Kullanılabilirlik: Bant, ayarlama ve tekrar kullanılabilirlik açısından daha fazla esneklik sunar. Yapıştırıcıyı tekrar uygulama ihtiyacı duymadan protez saçları birkaç kez çıkarabilir ve yeniden konumlandırabilirsiniz, bu da sık sık değişiklik veya ayarlama yapmayı tercih edenler için kullanışlı hale getirir.

c. Tutma Süresi: Bant genellikle tutkala kıyasla daha kısa bir süre için güvenli bir tutuş sağlar. Kullanılan bant türü, kafa derisinin yağlılığı ve iklim gibi bireysel faktörlere bağlı olarak, tutuş birkaç günden bir - iki haftaya kadar değişebilir.

3. Kişisel Tercih ve Yaşam Tarzı: Tutkal ve bant arasında seçim yapmak nihayetinde kişisel tercihe ve yaşam tarzı faktörlerine bağlıdır. Aşağıdaki soruları göz önünde bulundurun:

a. protez saçın çıkarılmadan veya yeniden uygulanmadan önce ne kadar süre yerinde kalmasını istiyorsunuz? b. Tutkal uygulaması için gereken ek süreden memnun musunuz yoksa hızlı ve zahmetsiz bir bant uygulamasını mı tercih edersiniz? c. protez saç stresi sokabilecek aktivitelerde bulunan aktif bir birey misiniz?

Protez saçlarınızı takmak için tutkal ve bant arasında karar verirken, her seçeneğin artılarını ve eksilerini kişisel tercihlerinize, yaşam tarzınıza ve istenen tutma süresine göre tartmak önemlidir. Tutkal güçlü ve özelleştirilebilir bir tutma sağlarken bant kolaylık, ayarlanabilirlik ve yeniden kullanılabilirlik sağlar. Tutkal gücü, uygulama kolaylığı, potansiyel hassasiyet, ayarlanabilirlik ve tutma süresi gibi faktörleri göz önünde bulundurarak ihtiyaçlarınıza en uygun bilinçli kararı verin. Sonuç olarak, hem yapıştırıcı hem de bant, protez saçınız için güvenli ve güvenilir bir tutma sağlayabilir ve size arzu ettiğiniz güveni ve doğal görünümü kazandırabilir.

4. Kullanılabilecek Bant veya Tutkal Önerileri

Bant olarak:

- Walker Signature Tape
- Walker Signature Sensi-Tak Select

Sıvı Tutkal olarak:

- Walker Tape, Ultra Hold Tutkal

Saç Bandı Nasıl Uygulanır?

İlk olarak, satın aldığınız saç bandının, takmak istediğiniz süre boyunca protez saç destekleyebildiğinden emin olun.

Protez saçın üst kısmı (saç tarafı) aşağı bakacak şekilde bir masanın üzerine koyun. İç kafatası başlığının kenarlarındaki saçları fırçalayın. (Protez saçların bağlı olduğu şey kafatası başlığıdır.)

Protez saçı Kafa Mankenine saç kısmı aşağı gelecek şekilde yerleştirin. Bant yapıştırıcısını protez saçın tabanının arka tarafına uygulayın. Dış kenarın şekline uyan bir kontur bularak başlayın. Eşleşecek bir kontur yoksa, uyması için bir yapıştırıcı rulosundan bir şerit kesin, şekil verin. Protez saç bandını uygularken, protez saçın kenarını geçmeden mümkün olduğunca dış kenara yakın yerleştirin. Bandı sıkıca bastırın. Bandı açmakta zorlanırsanız biraz sıcak fön tutmak kolaylaştırıcaktır.

Tam doğru bir protez saç bağlantısı için, saç bandı yapıştırıcısını önden arkaya uzunlamasına uygulayın; protez saçın çevresindeki konturları kullanın. Saç bandını küçük parçalara kesin ve bant parçaları hafifçe üst üste gelecek şekilde kafatası başlığının kenarı boyunca bastırın, ancak kafatası başlığı malzemesinin ötesine uzatmayın. Bu bant, diğer çift taraflı bant türleri gibi çalışır (bir tarafı mumlu kağıt şeritle kaplıdır, böylece ruloya yapışmaz). Bant yapıştırıcısını tabana uygulandıktan sonra, kafa derinize yapışacak şeritlerin arkasını soyun.

Son olarak, protez saçı başınıza yerleştirin: Protez Saçın ön iç kısmını saç çizgisine konumlandırın, ardından protez saçı saç derisinin üzerine geriye hafif gergince yuvarlayın ve sıkıca bastırın. Şekil vermeden önce birkaç dakika yerinde kurumaya bırakın.

Protez saçtan gelen saçların protezin altına ve bant ile saç deriniz arasına girmemesine dikkat edin. Saç Protezini saç derinize tutturmak için kenar boyunca sıkıca bastırın. Hemen Protez Saçınız başınıza iyice sabitlenmiş hale gelir.



Ön Tarafa Saç Yapıştırıcısı Nasıl Uygulanır

Özellikle protez saçların ön kısımlarında bant yerine yapıştırıcı kullanmanızı öneririm:

Saç protezinin kaplayacağı tabanın alt tarafına saç derinize ince bir tabaka yapıştırıcı uygulayın. Asla doğrudan dantele uygulamayın. Yapıştırıcının düzgün yapışması için her uygulamada 10-15 dakika kurummasını bekleyin. Ve Protezin ön kısmını da sıkıca başınıza bastırarak yapıştırın.

Protez Saçın Takılması

Protez saç nasıl takılır?

Doğru pozisyonu bulma.

Doğru pozisyonda, saç çizgisi kesinlikle doğal görünür, yaklaşımınız protez saçı takmak istediğiniz yeri bulmanız olacaktır.

Bu nokta çoğu insan için kaşların yaklaşık 3 veya 4 parmak yukarisindedir.

Kaşlarınızı yukarı kaldırdığınızda alın kırışıklıklarının hemen üstünde ki yer doğru pozisyondur. Alnın yumuşak derisinin bittiği ve kafatasının sabit perikranyum derisinin başladığı nokta, normalde saç çizgisidir.

Elde etmek istediğiniz görünüme bağlı olarak, protez saçı bu noktadan itibaren biraz (birkaç milimetreden 1,5 cm'ye) daha geriye doğru sabitlemelisiniz.

Saçınızın yoğunluğu ne kadar düşükse, protez saçınızla doğal bir görünüm elde etmek için "kaş" a doğru daha fazla kaydırmalısınız, daha genç bir görünüm istiyorsanız, daha ileri doğru uygun bir pozisyonudur.

Başlangıç noktası olarak, burun üzerinde, bir silme kalemi veya tarakla, merkezi olarak işaretlenecek yeri bulun. Tarakla yeri işaretlemek üzere, tırnaklarını kafa derisine hafifçe bastırarak, ciltte geçici bir iz bırakın. Bunun avantajı, daha sonra herhangi bir çizgiyi silmeniz gerekmediğidir.

Artık protez saç için başlangıç noktasının nerede olduğunu biliyorsunuz, şimdi protez saçı kafaya uygun şekilde takın ve yanların düz olduğundan emin olun.

Protez saçı takma

Sıra şimdi protez saçın sabitlemesine geliyor:

Bant kullanılarak:

Yapışkan şeritlerden koruyucu şeridi çıkarın protez saçınızı önden arkaya doğru işaretli noktadan itibaren geriye doğru boyunca hafifçe gererek ve bastırarak yapıştırmalısınız.

Sıvı Yapıştırıcı kullanılarak:

Sıvı yapıştırıcıyı kafa derisindeki işaretli çizgi boyunca sürün ve talimatlarına göre kurumaya bırakın: Başın arkası için bir el aynası en iyi şekilde çalışmanızı sağlayacaktır. Banyo aynasına arkanızı döner, el aynası ile arka ayna ya bakarken, diğer elinizle başın arkasına sıvı yapıştırıcıyı sürersiniz. Sonrasında protez saçınızı önden arkaya doğru işaretli çizgiler boyunca hafifçe gererek ve bastırarak yapıştırmalısınız.

İpucu: Bazen protez saç işaretlediğiniz noktaya tam olarak oturmayabilir ve yapıştırıcı temas ettiğinde anında tutunabilir. Yapıştırıcının türüne bağlı olarak %99 Alkol (veya Dantel Serbest Bırakma) spreyi çok ince bir tabaka uygulanabilir. Bu, saç protezinin gerçekten tam tutunmadan önce birkaç saniye hareket ettirebilenizi sağlar. Kullanabileceğiniz ürünler:

- 99% İzopropil Alkol
- Walker Tape Just-Rite Pozisyonlama Spreyi

Bant veya tutkal uygulanacak alın bölgesi için yapıştırma öncesinde hem tutunmayı artıracak hemde deriyi korumak üzere kullanabileceğiniz ürünler:

- Walker Tape Saç Derisi Koruyucu
- Walker Tape Max Hold Sport: Aktif Yaşam Tarzları için Üstün Saç Derisi Koruyucusu

Artık protez saçınız tamamen hazırdır, saçınızı istediğiniz gibi tarayabilir, şekillendirebilir ve yeni saçınızın tadını çıkarabilirsiniz!

Dantel protez saç nasıl takılır

Dantel saç sistemi nasıl takılır? Doğal dantel protez saçın ön bölümü nasıl yapıştırılır?



Saç bantları ile yanları ve arkayı sarın:

Ön saç çizgisi ile yan tarafın kesiştiği noktanın yaklaşık 1.5 cm arkasına bir parça bant yerleştirin. Bu noktadan öndeki alan, tutkalın doğal bir saç çizgisi oluşturmasına izin vermek için tutulacaktır. Ardından bandı yanlar ve arka kısım boyunca yerleştirmeye devam edin.

Ön dantel bölümün yapıştırılması için iki yöntem önerilebilir:

Bir hafta dayanabilen protez saç tutkalı ile yapıştırma

1. Saç çizgisini kolay yıkanabilen bir kalemle işaretleyin: Arkadan başlayın ve dantel saç protezini takın. Sonra saç çizgisini işaretleyin; kolay yıkanabilir kalemle, ön ortayı işaretleyin, ardından 2 cm aralıklarla sağa ve sola işaretlemeye devam edin, tahmini 6-8 işaretleme yapacaksınız.

2. İnce bir tabaka tutkal sürün.

Ön danteli arkaya katlayın. Fırçayla ince bir tutkal tabakası sürün. Çok fazla tutkal sürmeyin. Parmaklarınızla arkadan başlayın ve tutkalı biyolojik saç çizgisi boyunca nazikçe sürün, tutkalı düzeltin ve fazla tutkalı çıkarın.

3. Dantelin ön kenarını takın.

Dantelin ön yüzünü kafa derisine yapıştırmadan önce tutkalın kuruması için 15 dakika bekleyin. Ardından danteli yerine koyun ve kafa derisine sıkıca yapışması için parmağınızın ucuyla bastırın.

Saç Spreyi ile yapıştırma

Günlük yaşamınızda, hızlı olması açısından ön dantel kısım için saç spreyi veya bant da kullanılmaktadır.

Spreyi sıkıyorsunuz, 20-30sn bekledikten sonra geriden öne doğru gelerek dikkatlice protez saçın ön kısmını kafanıza bastırıyorsunuz. Sonrasında kalıntı kalmaması avantajıyla, gününbirlik tutuş beklentilerinizi karşılayacaktır. Got2b glued saç spreyi bu konuda bahsi geçenlerden birisidir.

Yine Günlük yaşamınızda, hızlı olması için önü dantel olmayan bir protez saçı hazırlıyor gibi ön dantel tarafında da **bant** kullanılması bir seçenektir.

Protez Saçın Çıkarılması

Protez Saçımı nasıl çıkarabilirim?

Protez Saçı çıkarırken, doğru yöntemi bilmiyorsanız, ona zarar verebilirsiniz. Şimdi size protez saçı çıkarmak için bazı ipuçları sunacağız.

1. Protez Saç (Bant veya Yapıştırıcı kullanılan) bölgelerine bir miktar yapışma giderici sprey kullanın.

Birkaç dakika bekleyin, nüfuz edip (bağın kırıldığını hissetmenizi takiben/) bağı kırıldıktan sonra bir sonraki adıma geçebilirsiniz.

2. Protez Saç sökülmesi saçlarınızın arkasından başlar.

Ön saç çizgisi genellikle hassastır. Soyulmaya başlarsa doğal saç çizgisi bozulabilir. Bu nedenle, soymaya protez saçın arkasından başlamanızı öneririz. Tam bir protez takıyorsanız, önce köşesinden soymanızı ve ardından geriye doğru soymanızı öneririz.

3. Parmak uçlarınızla arkadan çevreleyen kenarları bulun.

Birkaç dakika sonra, protez saçın arkasını soyamak için, protezin başladığı noktayı parmaklarınızla hissedip, yapışma giderici maddeyi soyacağınız bölgeye püskürtün. Zambın bırakmaya başladığını hissettiğinizde soymaya başlayın. Gerilme hissetmeye başladığınızda soymayı durdurun. Birkaç santim soyduktan sonra tekrar zamk giderici püskürtün. Bu, yapışmayı kırarak ve parçaların daha kolay soyulmasını sağlayacaktır. İpuçları: Deri protez saç takıyorsanız, lütfen çok sert çekmeyin, aksi takdirde deri saç proteziniz uzayabilir.

Bant kullanıyorsanız, elden geldiğince bantın başınızda kalmasına çalışın. Bant kullanıyor ve saç protezinde bant kaldı ise, saçın arka tarafından sökücü püskürterek, bantın tutuşunu kaybedip protezi bırakmasını sağlayın, asla çekiştirerek bantı protez saçtan sökmeyi denemeyin.

4. Kullanılabilecek Sökücü (Yapışma Giderici) Önerisi

C-22 Solvent spreyi

Karışmış Saçların Açılması

Herşeyden önce, protez saçınızda her zaman saç kremi kullanmayı, az da olsa, saçınızı kremli bırakmayı unutmayalım. **Çözme işleminin kuru ve kremli saçla yapılması:** Yumuşak başlı fırçanızı dik tutarak, önce saçın uç kısımlarından, sonra yukarı çıkarak aşağı doğru tarayacaksınız. Takıldığında zorlamadan fırçanızı çekip, tekrar yavaşça bir daha dik taramalarla tüm karışıklıkları açtıktan sonra, fırçayı paralel olarak tam yüzeyi ile fırçalayarak bitirebilirsiniz. Düşümlenme olabileceğini hissediyorsanız, parmaklarınızın arasıyla bulunduğu bölgenin biraz üstünden ucuna doğru dikkatlice taramaya devam etmelisiniz. Bu bölgelerde zorlarsanız, düşüm oluşabilir. (Uzun) saçta düşümlenme oluşmuşsa, ince saç tellerinin düşümünü elinizle açamazsınız, önerim düşüm noktalarında sizce doğru olduğunu düşündüğünüz telleri sırayla kesmenizdir. Genelde tüm telleri kesmeye gerek kalmadan kesilen bir teli takiben düşümlenmiş kısım açılacaktır.

Protez Saçların Boyanması

İnsan saçından yapılan protez saçlardan, **Bakire Saçla** yapılmış olanlar dışındakiler, kimyasal işlemler görmüş, ağartılmış ve istenilen renge boyanmıştır. Normal saçınızı boyadıktan sonra zamanla açılmaya başlaması gibi, protez saçlarında belli bir kullanımdan sonra rengi açılır. Yada siz farklı bir saç rengiyle daha iyi görüldüğünüzü fark edebilirsiniz? Kısaca protez saçınızı boyamak isteyeceksiniz.

Satın alacağınız protez saçların 'boyanabilir' olmasına çok önem vermelisiniz. Tüm TOUPEE.TR Protez Saçları, REMY veya Bakire Saçlardan üretilmekte ve 'Boyanabilir'dir. Başka satıcılardan alınan protez saçlar her tarafına eşit olarak dağılmış sentetik gri saçlarla birlikte gelebilir. Bu ürünleri yine de boyayabilirsiniz, ancak yalnızca insan saçı boyanacaktır. Boyama ve diğer işlemleri Protez Saçlarda yeniyse, TOUPEE.TR/SALONLAR'daki bir Protez Saç Uzmanına yaptırmanızı öneririz. Daha sonra, uzmanın vereceği yönlendirmeler çerçevesinde isterseniz kendiniz boyamaya devam edebilirsiniz.

Kullanıma bağlı olarak, Protez Saçınızı ilk satın aldıktan 2-3 ay sonra ve takiben 2 ayda bir, istediğiniz saç rengine uygun kalması için boyamalısınız. Protez Saçınızda, daha açık bir rengi daha koyu bir renge boyamak doğru uygulamadır. Bakım yaptırmak için gideceğiniz TOUPEE.TR/SALONLAR'daki uzmanlar sizi bilgilendirerek, protez saçlarınızı ve/veya kendi saçlarınızı gerektiğinde boyamaktadırlar.

Önemli Not: Sentetik saç kullanılan bir peruğunuz / protez saçınız varsa, onu boyamayı denemeniz tavsiye edilmez. Bunun nedeni, sentetik saçın yapıldığı liflerin renklendirilmesine olanak tanıyan doğal pigmentlere sahip olmamasıdır.

Protez saçın temizlenmesi

Erkekler için protez saçını temizlemek zor değildir. Ancak bunun için biraz zaman ve enerji harcamanız gerekir. Doğru yolu öğrenmeniz gerekir.

Protez saçınızı temiz tutmak önemlidir. Bu, protez saçınızın uzun süre dayanmasını sağlamak için önemli bir adımdır.

İnsan saçından yapılmış erkek protezlerine çok para harcadınız, bu nedenle yatırımınızın iyi bir getirisini sağlamak için onları güvenli bir şekilde saklamanız doğru olur. Ayrıca saçınızı düzenli olarak sık yıkamanız gerekir. Protez saçlarda tıpkı normal saçlar gibi, özellikle aktif bir kişiyse veya kirli bir şehirde yaşıyorsanız daha çok kirlenirler.

Düzenli temizlik, erkek protez saçının ömrünü uzatmanın anahtarlarından biridir. protez saçında biriken toz, görünümünü ve kalitesini etkileyecek ve sonunda ona zarar verecektir. Ayrıca, erkek saç protezinizi düzenli olarak yıkamazsanız, sonunda kokacaktır. İsteyeceğiniz son şey, insanları uzak tutan kötü kokulu bir erkek protez saçıdır. Artık erkek protez saçını düzenli olarak temizlemenin önemini bildiğinize göre, onları nasıl düzgün bir şekilde temizleyeceğinizi öğreneceksiniz.

Erkek saç protezlerinin farklı çeşitleri vardır. Ancak onları temizlemek için gereken adımlar temelde aynıdır. Ancak, onu temizlemenin doğru yolunu belirlemek için erkek saç protez yapımında kullanılan malzemeleri göz önünde bulundurmanız gerekir. Erkek saç protezleri genellikle iki kategoriye ayrılır: gerçek insan saçından yapılmış erkek saç protezleri ve sentetik saçtan yapılmış saç protezleri. Bunların her biri farklı bir temizleme yöntemi gerektirir.

Yapmanız gereken ilk şey, ihtiyacınız olan tüm malzemeleri toplamaktır. Gerçek insan saçından yapılmış bir erkek protez saçını veya yapay saçtan yapılmış bir erkek protez saçını temizlemek isteyip istemediğinize bakılmaksızın, aynı malzeme setine ihtiyacınız vardır. Bu malzemeleri önceden hazırlayın ve protez saçınızı temizlemeye başladığınızda bunların erişilebilir olduğundan emin olun.

Aşağıdakilere ihtiyacınız olacak:

- Taradığınızda, protez saçını sabitlemek için kafa mankeni.
- Erkek protez saçını temizlemek için bir fırça ve (veya) geniş dişli tarak.
- Erkek saç protezini temizlemek için yeterli alan. Leğen veya temiz lavabo
- İçinde C-22 Solventi bulunan (kapaklı) geniş kap

İnsan saçından yapılmış bir protezin temizlenme adımları şunlardır:

Erkek protez saçı kuruyken (genelde kafanızdayken), karışmadığından emin olmak için geniş dişli bir tarakla taramanız veya fırçalamanız gerekir. Kafanızda değilse, kafa mankeni kullanımı bu işlemi gerçekleştirmeyi kolaylaştırır.

Bu adımda protez saç üzerinde fazla yapışkan kalıntıları veya bant olması durumunda, 'yağ bazlı bir solvent'de üç beş dakika bekletmenizi öneririm. Bu tüm kalıntıların çıkarılmasını sağlayacaktır.

Protez Saçın Temizlenmesi

Yıkama işlemine başlamadan önce, protez saçınızda fazla miktarda yağ bazlı solvent olması durumunda, duruma göre bir veya iki kere 'Parfümsüz ve Boyasız' sıvı bulaşık deterjanlı soğuk veya ılık suya yatırıp fazla suyu sıkmanızı, takiben bir kere durulayıp, adımlara aynen devam etmenizi öneririm.

Daha sonra, protez saçı (bir leğen içinde) ıslatmanız gerekir. Soğuk veya ılık su kullanabilirsiniz, ancak saçınıza zarar vereceğinden sıcak su kullanmayın. Protez saçın eşit şekilde ısladığından emin olun.

Sonra, şampuan kullanmadan önce fazla suyu sıkın. İnsan saçı için yapılmış (sülfat içermeyen) bir şampuana ihtiyacınız var.

Önemli Not: Sabun ve türevlerini herhangi bir aşamada, protez saça asla dokundurmeyin.

Saçı şampuanlamaya ek olarak protez saç tabanının arka yanını da şampuanla yıkamanız gerekir.

Protez saçı iyice durulayın, ancak saçı ovalamayın.

Erkek protez saçının tabanında herhangi bir kalıntı varsa, bu da çıkarılmalıdır.

Buraya kadar en ağır şartlarda kalmış bir protezin temizlenmesini açıklamaya çalıştım. Peki siz tecrübeli bir kullanıcıysanız ve **proteziniz normal şartlarda olması gerektiği gibi az kirliyse, bu durumdaki temizlik:**

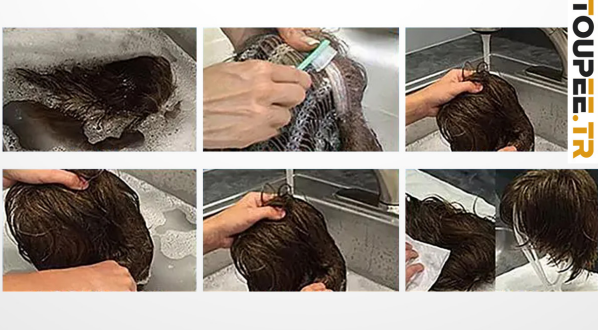

Kuruyken, geniş dişli bir tarak veya fırçayla saçınızı tarayın, karışıklıkları açın. Gerekli miktarda yağ bazlı solventle yapışkanlıktan ve kalıntıdan kurtulun. Bir iki kere, suyla doldurduğunuz leğene daldırın, içinde hareket ettirip durulayın, suyunu sırkın. İki kere şampuanla yıkayın ve aşağıda anlatıldığı gibi saç kremi uygulamayla işlemlere devam edin.

Temizliği takiben, proteze saç kremi uygulamanız gerekir. Tıpkı normal saçlar gibi, gerçek saçtan yapılan protezler de saç kreminden faydalanır. Ancak silikon bazlı saç kremlerinden kaçındığınızdan emin olun, çünkü yağlı film saç sisteminizdeki düğümleri gevşetebilir ve saçın dökülmesine neden olabilir. Saç kreminin saç tarafından emilebilmesi için iki dakika bekletmelisiniz.

Son adım, protezlerdeki saç kremi yıkamaktır.

Yapay protez saçını temizleme adımları temelde aynıdır. Ancak aşağıdakileri aklınızda bulundurmanız gerekir.

Yapay protez saçını soğuk suyla temizlemeniz gerekir.

Saç ıslakken fırçalamayın, aksi takdirde saç zarar görebilir.

Sentetik saç protezlerinde onlar için özel tasarlanmış şampuan kullanın.

Ayrıca, sentetik saç protezleri için özel olarak tasarlanmış bir saç kremi kullanmalısınız. Saç kreminin Protez saç tabanına değmesine izin vermeyin.

Artık bir protez saçını temizleme adımlarını bildiğinize göre, bir rutin geliştirmeniz gerekiyor. Bu, erkek protez saçının ömrünü uzatmanın en iyi yoludur.

TOUPEE.TR sadece Gerçek İnsan Saçı ve REMY veya Bakire saç seçeneklerine sahiptir. Yapay saçlı protez saçların temizlenmesi başka bir marka yapay protez saç / peruk sahiplerini de bilgilendirmek amaçlıdır.

Günlük Hayatta Karşılaşılabilecek durumlar:

Protez saçlar narin ürünlerdir, günlük kullanımda, gerçek saçınız varken ki bazı alışkanlıklarınızı bırakmanız önemlidir.

- Saçınıza şekil verin kalsın. gün içinde ikide bir saçlarla uğraşmak, taramak, fırçalamak, farklı farklı şekiller dememek, kafanızla oynamak protez saç ömrünü kısaltacaktır. Bu nedenle en doğru çözüm, TOUPEE.TR/SALONLAR dan ulaşacağınız protez saç uzmanının sizin için hazırladığı saç şeklini saçla oynamadan kullanmak olacaktır.
- Protez saçınızla sorunsuzca duşa, denize girebilirsiniz. Duşta saçınızı yıkar/kremlerken, gerçek saçınızdaki gibi ovalama hareketleri yapmayın, kök kısmından dışarıya doğru şampuan ve kremi sürün, yıkayın, durulayın. Böylece saçınızın karışmasından kaçınmış olacaksınız.
- Yine duştayken, protez saçınızı çok sıcak su yerine, ılık su ile yıkayın. Sıcak su, Protez Saça zarar verir. Kullandığınız bant / yapıştırıcı maddenin çözülmesine, zarar görmesine sebep olabilir. Bazen duştayken protezi çıkarmak isteyebilirsiniz, işte o zaman sıcak su size yardımcı olacaktır.
- Önemli bir soru, protez saçı ne kadar zamanda bir temizleyip tekrar takmalıyım. Protez saç Kafanızı yakmaya, rahatsız etmeye başladığında, kafanızda kaymaya başladığında, yapışkan özelliğini kaybetmiştir, bakım yapılmalıdır. İlk kez kullanıyorsanız, ilk 1-2 aysizi rahatsız etmesini kabullenmeniz gerekebilir; saçınızla oynamayın. Kitapçıklarında yapışkanlık 1-4 hafta dayanıyor denilse de, her hafta bakımı öneririm.
- Protezlerle uğraşırken (kullanım sırasında, çıkarıp takarken vs), zarar görmemesi için taban bölümünü sertçe çekmeyin, çekiştirmeyin.

T[®]OUPEE.TR

SIMPLIFYING THE FUTURE

İletişim

Online Mağaza & Web Sitesi

<https://toupee.tr>

E-Posta

bilgi@toupee.tr

Whatsapp

+90 212 2123444

İstanbul Merkez

AS Yazılım Ltd. Şti.
Cevizli, W5C5+J6
34846 Maltepe İstanbul



Haklar

T[®] TOLAY[®] Amblem & Logo; TOLAY.NET Tüm hakları saklıdır.
TOUPEE.TR, AS Yazılım Ltd. Şti. tarafından
temsil edilen ve dağıtılan bir Markadır.
<https://tolay.net> , <https://toupee.tr> , <https://as.tr>
WhatsApp hattı AS Yazılım Ltd. hatlarından birisidir.

AS YAZILIM LTD.
SIMPLIFYING THE FUTURE

AYDIN TOLAY 2024

Sürüm: 1.07BJ2